



COLEGIO ADVENTISTA LAS CONDES

Av. Apoquindo 5415
Las Condes, Santiago, Chile
56-2- 212-7167- Fax 2127169
www.educacionadventista.cl
www.calc.cl



CUENTA PÚBLICA AÑO 2013

(24 Y 25 DE MARZO DE 2014)

EDUCACION ADVENTISTA

Arica - Iquique - Copiapó - Antofagasta - Calama - La Serena - La Calera - Quilpué - Valparaíso - Buenaventura - La Cisterna - Las Rejas - Porvenir - Las Condes - Santiago Sur - Rancagua - Molina - Talca - Quirao - Concepción - Chillán - Hualpencillo - Hualqui - Talcahuano - Lota - Los Angeles - Angol - Temuco - Trovöllhue - Pitrufquen - Villarrica - Valdivia - Osorno - Puerto Montt - Castro - Chaitén - Coyhaique - Punta Arenas
Unidad Adventista de Chile

I.- DATOS GENERALES

NOMBRE	COLEGIO ADVENTISTA LAS CONDES
SOSTENEDOR	CORPORACION IGLESIA ADVENTISTA DEL SEPTIMO DIA
DEPENDENCIA	PARTICULAR – SUBVENCIONADO CON FINANCIAMIENTO COMPARTIDO
SELLO EDUCATIVO	COLEGIO CONFESIONAL RELIGIOSO (CREDO ADVENTISTA)
MATRICULA	PREBÁSICA = 34 // ED. BÁSICA Y ED. MEDIA = 353 // TOTAL = 387
N° DE DOCENTES	26
N° ASISTENTES EDUC.	15
ESTRUCTURA ADMIN.	ADMINISTRACION ASOCIACIÓN METROPOLITANA DE CHILE C.I.A.S.D. JUNTA ADMINISTRATIVA COLEGIO ADVENTISTA LAS CONDES
REP. LEGAL	SR. DAPHNE HERNAN CUELLAR GONZALEZ
DIRECTOR	GUSTAVO ALBERTO JIMENEZ LAGOS

II.- ASPECTOS FILOSOFICOS:

A.- MISION

“Educar a los alumnos, creando las condiciones para lograr el desarrollo armonioso de las facultades físicas, mentales y espirituales, preparando al estudiante a través de la internalización de los valores como el respeto, alegría, autenticidad, disponibilidad, dar amor a los demás, libertad, trabajo y solidaridad, para que acepten a Cristo como su Salvador Personal, y hagan suyo el gozo de servir en este mundo proclamando el evangelio, y el gozo superior proporcionado por un servicio más amplio en el mundo venidero”.

B.- VISION

La filosofía de la educación Adventista se basa en las Sagradas Escrituras y en los escritos de Elena de White. La Iglesia Adventista confía en el nutrimiento espiritual y la excelencia educativa de todos sus niños y jóvenes a su sistema educativo.

El principal objetivo de la educación adventista es proveer oportunidades a los estudiantes para que acepten a Cristo como su salvador, permitir que el Espíritu Santo transforme sus vidas y cumplir la misión de predicar el evangelio a todo el mundo.

El programa educativo se basa en la creencia de que cada alumno tiene un valor único e inestimable, y en la importancia del desarrollo de la persona en su totalidad. Se educa a los alumnos para que acepten el servicio como una forma de vida, sean sensibles a las necesidades de la gente en su hogar y en la sociedad.

C.- OBJETIVOS INSTITUCIONALES

1. Promover los principios de la verdadera educación establecidos en las Sagradas Escrituras.
2. Incentivar la aceptación de Cristo como su salvador personal, a través del estudio reflexivo de las Sagradas Escrituras.
3. Inspirar valores e ideales nobles y elevados tales como la verdad, bondad, justicia, tolerancia, honradez, solidaridad y espíritu de servicio.
4. Fomentar el pensamiento reflexivo, creador y la capacidad de autodecisión, logrando el desarrollo integral de la personalidad.
5. Desarrollar destrezas intelectuales y kinestésicas que permitan un excelente desempeño en el campo del trabajo y/ o de la educación superior.
6. Promover los principios de la alimentación, salud e higiene propuestos en Las Sagradas Escrituras.
7. Desarrollar y crear conciencia sobre el respeto por los valores Patrios, los emblemas representativos y nuestra historia.
8. Entregar una orientación vocacional y espiritual que lo capacite para desempeñarse correctamente en la vida.

III.- EQUIPO ADMINISTRATIVO:

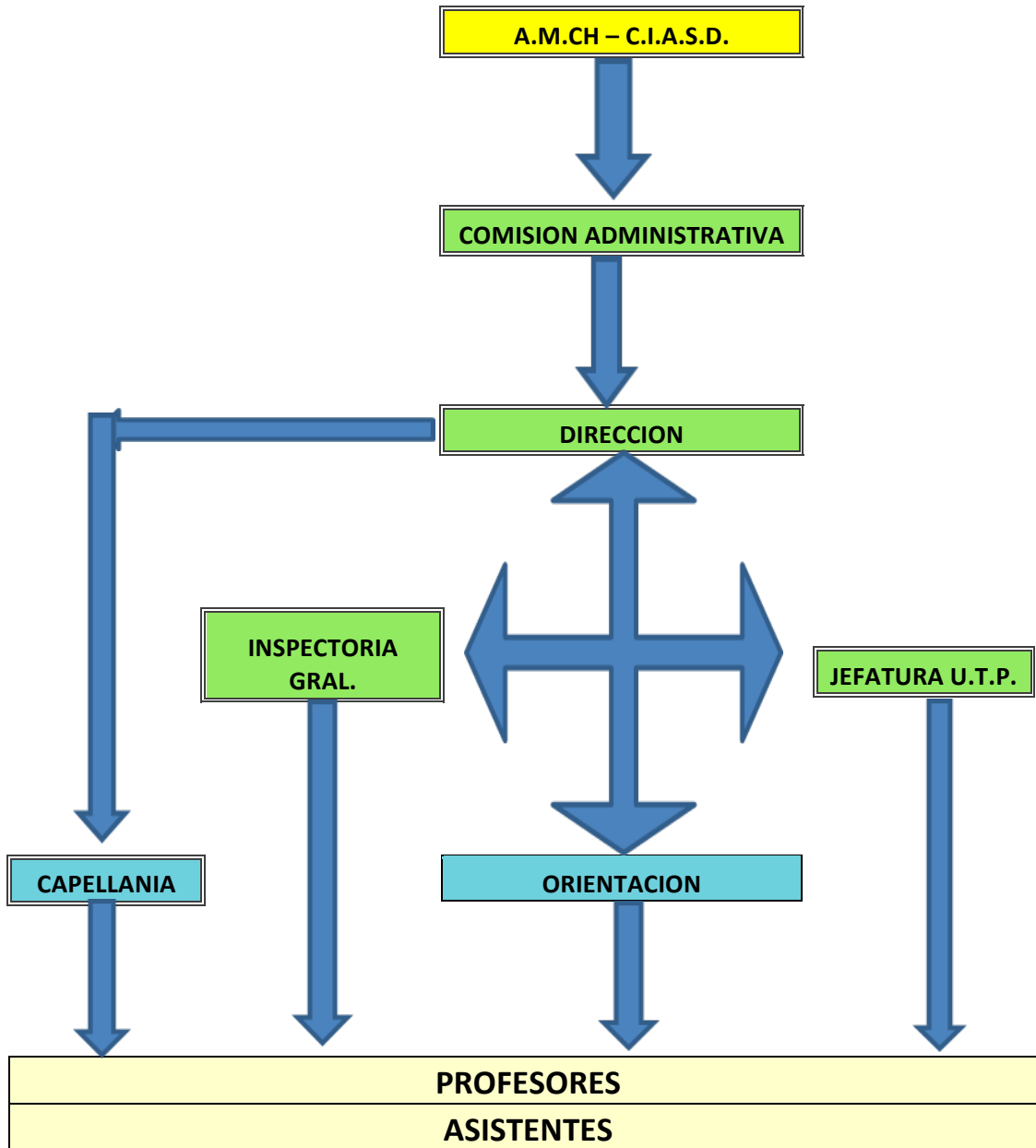

IV.- AREA APRENDIZAJES:

Nivel	Actividad
Pre-K° a 5° Básico.	Psicopedagoga atiende alumnos de Pre Kinder a Quinto Básico lo que abarca su carga horaria. Tratamiento anual fue de 25 alumnos con diferentes diagnósticos.
Pre escolares.	Aplicación del método Matte fonemas y separación silábica – Santillana Reconocimiento de vocales y la unión con consonantes m, l, p. Comprensión lectora. Conservación de la cantidad, reconocimiento del numeral con la cantidad, integración de la adición, sustracción y resolución de problemas. Desarrollo de hábitos de autonomía, higiene, orden y cuidado de materiales. Desarrollo de la motricidad y lateralidad usando la ubicación espacial.
1° a 8° Básico	Método Matte. Lectura en primero básico. Ajuste curricular correspondiente a lo indicado por el Mineduc y aplicado en los textos Santillana orientado a desarrollar un método didáctico basado en contenidos y habilidades, para una profundización de los contenidos y de las exigencias curriculares a un nivel de pensamiento superior a otros textos escolares.
Pre escolar a 4° medio	Plan lector. Cada curso posee biblioteca de aula con textos de MINEDUC y otras contribuciones para estimular la lectura en los alumnos, quienes dirigidos por sus profesores jefes o de asignatura desarrollan el hábito de la lectura.
Pre escolar a III° medio	Evaluación de pruebas Aptus una vez al semestre, que facilitan el análisis del rendimiento académico de los cursos con la intención de integrar mejoras en el aprendizaje escolar.
2°, 4°, 6°, 8° y II° medio	Evaluación pruebas Aptus una vez al semestre para ensayar las estructuras y contenidos de las pruebas SIMCE y reforzar áreas académicas débiles asociadas a la medición académica nacional.
VISITAS PEDAGOGICAS	Bolsa de Comercio de Santiago. Planetario de la USACH. Arte Flamenco en centro Cultural de Las Condes. Exposición sobre Vincent Van Gogh en Espacio Riesco. Palacio de La Moneda. Museo Histórico Militar. Corte Suprema de Justicia. Museo Histórico Nacional. Museo Casa Colorada. Museo de Anatomía – Universidad de Chile. Fábrica de Plásticos Haddad. Museo de La Memoria. Circuito Turístico en Inglés. Granja Educativa de Lonquén. Ingeniería Campus San Joaquín PUC. Charla Vocacional Ingeniería Vocacional Universidad Mayor. Charla Vocacional Área Salud Vocacional Universidad Mayor. Diversas visitas a terreno en Universidades.
2°,3°,4°,6°,8°.2° M	Ensayos mensuales SIMCE de la Institución.

EVOLUCION DE LOS RESULTADOS SIMCE

4° AÑO BASICO

	2007	2008	2009	2010	2011	2012
LENG.	262	298	272	268	302	311
MATEM.	247	280	267	257	303	311

8° AÑO BASICO

	2007	2009	2011
LENG.	274	266	278
MATEM.	277	262	297

II° AÑO MEDIO

	2006	2008	2010	2012
LENG.	277	297	298	293
MATEM.	293	293	289	307

EVOLUCION DE LOS RESULTADOS PSU (PROMEDIO PONDERADO)

AÑOS	2010	2011	2012	2013
MATEM.	587,73	552,88	581	510,41
LENG.	585,33	557,94	570	541,22

V.- ACTIVIDADES EXTRA PEDAGÓGICAS

Talleres de Introducción al Calculo	Todos los domingos del primer semestre 2013
Taller Introducción a las Ciencias Medicas	Todos los domingos del primer semestre 2013
Taller Introducción a las Humanidades	Todos los domingos del primer semestre 2013
Taller de Química de 7° a 1° Medio	Todos los jueves del segundo semestre 2013
Taller de Biología de 7° a 1° Medio	Todos los jueves del segundo semestre 2013
Taller de Reforzamiento de Matemáticas de 7° a 2° Medio	Todos los miércoles del segundo semestre 2013
Taller “Ya se Leer” (Profesora María P. Guzmán)	Todos los días de abril a junio 2013
Taller de dibujo..(Profesora Elizabeth Brieva)	Todos los días jueves 2013
Taller de Voleyball (Profesor Jonathan Montoya)	Año 2013
Taller de Basquetboll (Profesor Cesar Sánchez)	Año 2013
Taller de Baby Futboll (Profesor Cesar Sánchez)	Año 2013
Coro del colegio	Todos los días martes 2013
Festival de orquestas y coros AMCH - Copiapó	1° lugar en orquesta y 2° lugar en coro
Juegos de Ingeniería Universidad Diego Portales	Segundo semestre 2013 - 2° Y 4° LUGAR
Feria científica Universidad Católica de Valparaíso (profesora María E. Reyes).	Mención Honrosa
Feria científica Universidad Católica – Santiago Explora Conocyt (Profesoras María E. Reyes y María P. Guzmán)	Segundo semestre 2013 – 1° y 4° lugar
Feria Universitaria para Padres	Septiembre 2013
Charla Becas y Créditos Universitarios FUAS	Septiembre 2013
Teatro Municipal “Pedrito y el Lobo” 1 ciclo	Primer semestre 2013
Teatro Municipal “El Cascanueces” 2 ciclo	Primer semestre 2013
Teatro Municipal “El Barbero de Sevilla”	
Van Gogh Alive	
Ensayos mensuales de preparación para PSU.	3° y 4° Medio

VI.- CAPELLANIA

MAYO	Encuentro de alumnos AAA en la UNACH – Campus Las mariposas – Chillán.
JULIO	Bautismo de alumnos
NOVIEMBRE	Bautismo de alumnos
JULIO AGOSTO	Participación en eventos para adolescentes: a.- Princesas. b.- Campeones
SEMESTRAL	5° Sábado – Educación – Iglesia de Las Condes. 5° Sábado Educación – Iglesia de Las Condes.
NOVIEMBRE	Retiro Espiritual para Personal del CALC
SEPTIEMBRE	Congreso de jóvenes y Acción Social en Til-Til.
ANUAL	(9) Clases Bíblicas.
ANUAL	(2) Grupos de oración.

EDUCACION ADVENTISTA

VII.- EVENTOS INSTITUCIONALES

CELEBRACIÓN DEL 50º ANIVERSARIO CALC.	Preparación y presentación de la obra “El Hombre de La Mancha”. Dirigida por alumna Gabriela Ñancupil Troncoso. Presentación de la Escuela de Danza Céltica de Sandra Clarens. Presentación de la “Orquesta de Cámara de la Escuela Militar”. Dirigida por el Suboficial Sr. Benito Silva (Gestor Sr. Fernando Leiva). Ceremonia de Acción de Gracias y entrega de medalla de recuerdo 50º Años.
--	---

V.- RECURSOS HUMANOS:

Nº DE DOCENTES ED. PREBÁSICA	3
Nº DE DOCENTES ED. BÁSICA	8
Nº DE DOCENTES ED. MEDIA	15
% DE DOCENTES TITULADOS	100 %
Nº DE DOCENTES CON ESPECIALIZACION	25
Nº DE DOCENTES CON DIPLOMADOS	23
Nº DE DOCENTES CON POSTITULOS	9
Nº DE DOCENTES CON MAGISTER	7
Nº DE DOCENTES CON DOCTORADO	0
ASISTENTES	15

VI.- RECURSOS TECNOLOGICOS:

NOTEBOOKS Y PCs	54 (Laboratorio, Biblioteca, Oficinas, etc.)
PROYECTORES	8 Colegio y 7 de Cursos
SEÑAL	FIBRA OPTICA, DISTRIBUCION WIFI
ANCHO DE BANDA	30 Mb/SEG
SITIO INSTITUCIONAL	www.calc.cl
HOSTING	Google
PLAN INTERNET	“Conectividad para Educación” MINEDUC

VII.- RECURSOS FINANCIEROS:

INGRESOS		EGRESOS	
TOTAL SUBVENCION ESTATAL NORMAL	\$153.505.224--	PERSONAL	\$316.043.808— (72,98 %)
TOTAL SUBVENCIONES ESPECIALES: Incluye: -Subvención Mantención. -Ley 19933 -Ley 19410 -ley 19464 -BRP -Bono escolar y otros	\$58.341.969--	GASTOS GENERALES	\$51.201.930— (11,78 %)
		INVERSIONES Y GASTOS SOSTENEDOR	\$45.356.940— (10,14 %)
FINANCIAMIENTO COMPARTIDO	\$222.958.000--	GASTOS EXTRAS	\$22.202.515— (4,56 %)
TOTAL	\$434.805.193--	TOTAL	\$434.805.193— (100 %)

PD.-

1.- El Establecimiento no cuenta con convenio SEP (desde marzo de 2012) por lo tanto no es posible atender niños de familias vulnerables.

2.- Tampoco posee Proyecto de Integración para atender niños con Necesidades Educativas Específicas.

3.- El colegio concede una totalidad de 47 becas normales que equivalen a \$28.956.000—

4.- Los ingresos proyectados en presupuesto era \$455.864.188-
La recaudación efectivamente realizada fue de \$434.805.193- (95,38 %)

VIII.- CONVIVENCIA.

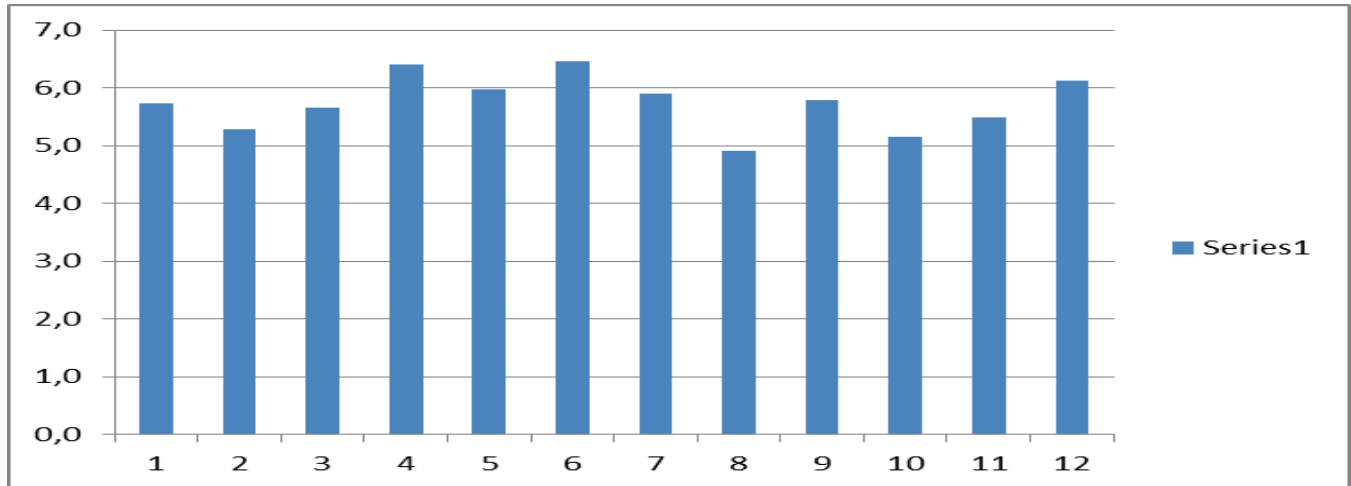

1.- Mis profesores son amables.
2.- Mis profesores me conocen.
3.- Tengo buena comunicación con mis profesores.
4.- Tengo buenos amigos en el colegio
5.- En mi colegio puedo opinar.
6.- En mi colegio puedo jugar.
7.- Los auxiliares de mi colegio son amables.
8.- Las clases de mis profesores son entretenidas.
9.- Hablo bien de mi colegio a otros.
10.- Siento que amo mi colegio.
11.- Recomiendo mi colegio a otros niños.
12.- Soy feliz en mi colegio.

PROMEDIO GENERAL = 5,7

PROYECCIONES 2014

**1.- Incrementar los resultados SIMCE de 4° Básico en un 0,3%.....
(Meta = 320 puntos promedio).**

2.- Alcanzar resultados SIMCE de 8° y II° medio sobre 305 puntos promedio.

3.- Situar los resultados promedio PSU por sobre los 560 puntos.

-----&&&-----

